

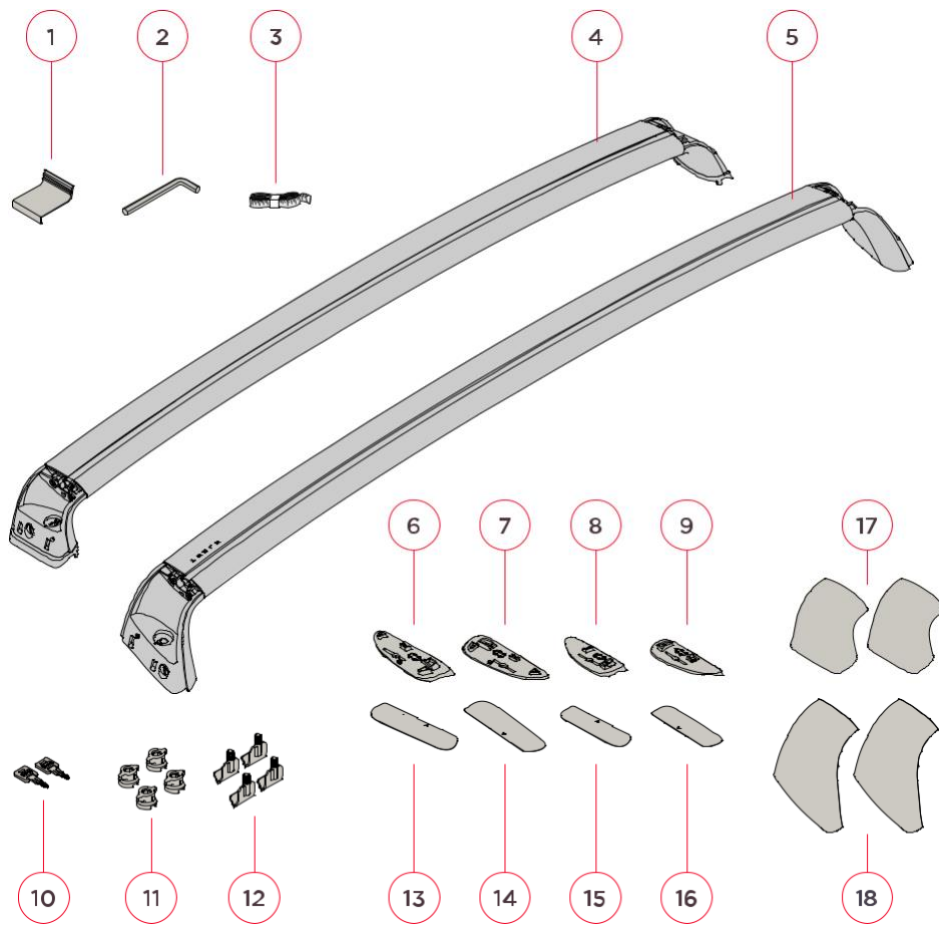

Model 3-takstativ  
**Eierhåndbok**

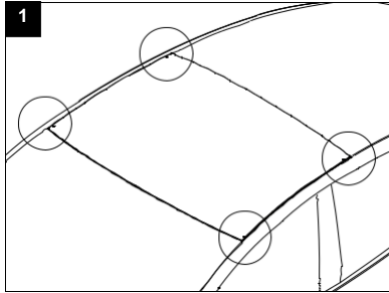

- |                                     |  |
|-------------------------------------|--|
| 1. klipsverktøy                     | 10. nøkler                                   |
| 2. unbrakonøkkel                    | 11. vingemuttere                             |
| 3. målebånd                         | 12. klips                                    |
| 4. bakre tverrstang                 | 13. anti-slitebånd (foran på førersiden)     |
| 5. tverrstang foran                 | 14. anti-slitebånd (foran på passasjersiden) |
| 6. fotskive foran på førersiden     | 15. anti-slitebånd (bak på førersiden)       |
| 7. fotskive foran på passasjersiden | 16. anti-slitasje tape (bakre passasjerside) |
| 8. fotskive bak på førersiden       | 17. deksel (bakre tverrstang)                |
| 9. fotskive bak på passasjersiden   | 18. deksel (fremre tverrstang)               |



Rengjør biltaket grundig rundt plasseringen av pilene på glasset.

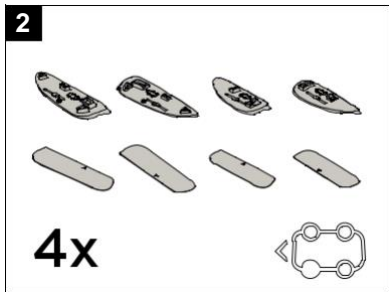

Bruk ikonet på fotskivene (6–9) til hjelp med å identifisere riktig posisjon på bilen, og innrett anti-slitebånd (13–16) med fotskive (6–9).

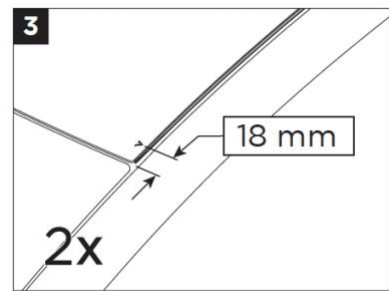

Du finner de fremre pilene ved å måle 18 mm fra forkanten av glasstoppen.

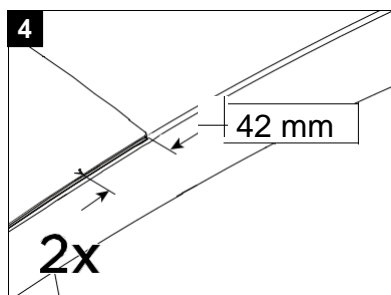

Du finner de bakre pilene ved å måle 42 mm fra bakkanten av glasstoppen.

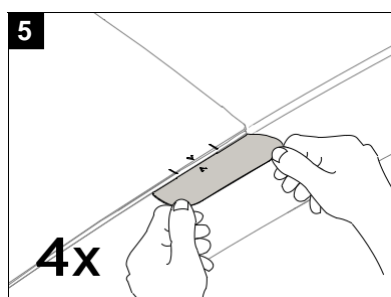

Påfør (13) anti-slitebånd på den fremre førersiden av bilen ved å innrette pilen på glasset med pilen på anti-slitebåndet (13), og innrett båndkanten med kanten på trimlinjen.

Gjenta for bilens tre gjenværende hjørner.

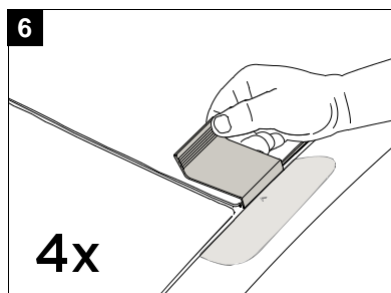

Bruk klipsverktøyet (1) til å trekke gummipakningen forsiktig inn ved pilens plassering.

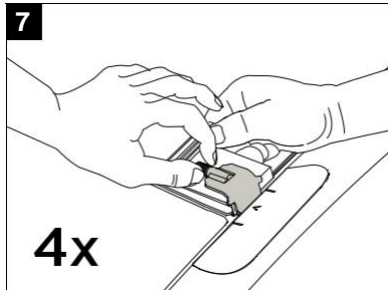

Hold klipsverktøyet på plass, og sett inn en klips (12) ved pilens plassering.

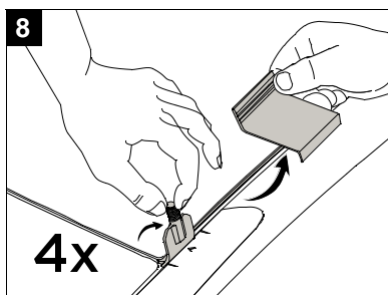

Fjern klipsverktøyet (1), og sjekk at klipsen (12) er i kontakt med metallmottakeren under glasset. Dra opp og vri for å være sikker på at den er ordentlig i kontakt. Forsikre deg om at midten av kroken er på linje med pilen.

Gjenta trinn 4 til 6 for å installere en klips (12) på bilens tre gjenværende hjørner.

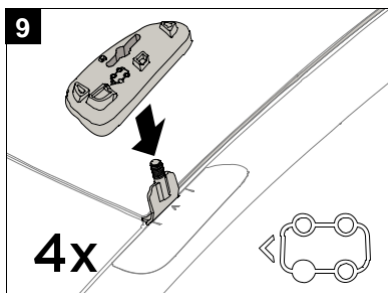

Plasser den fremre skiven på førersiden (6) over den fremre klipsen på førersiden. Bruk ikonet til hjelp med å identifisere og installere riktig skive (6–9) på riktig sted.

Gjenta for å installere de resterende skivene (7–9) på bilens tre gjenværende hjørner.

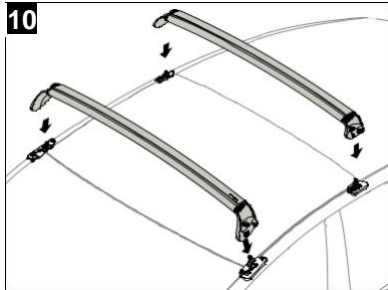

#### INSTALLASJON AV TVERRSTANG:

Forsikre deg om at alle de fire krokene er koblet til, riktig innrettet (trinn 5–6) og i oppreist stilling. Plasser deretter de fremre og bakre tverrstengene (4–5) forsiktig over skivene.

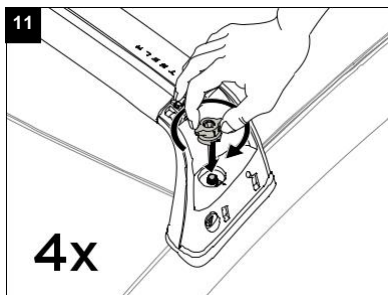

Installer vingemutteren (11) og stram til for hånd på hvert tårn.

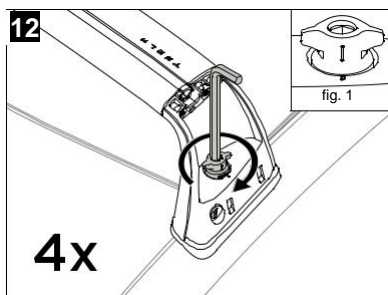

Trekk vingemutrene til med unbrakonøkkelen (2) til tårnet er godt festet til bilen. Vi anbefaler å stramme til 2,5–3,5 Nm. Dra i alle retninger for å bekrefte at tårnet er riktig installert, og se til at det ikke er noen bevegelse. For å låse systemet må merket på vingemutteren være innrettet med merket på tårnet (se fig. 1).

**\*Overstramming kan føre til skade på bilen.**

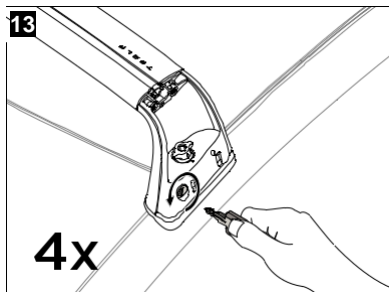

Bruk nøkkelen (10) til å låse hvert tårn.

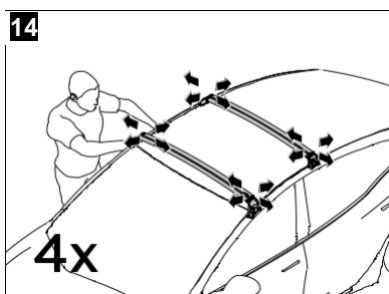

Test at de fremre og bakre tverrstengene er sikkert installert ved å trekke kraftig i alle retninger.

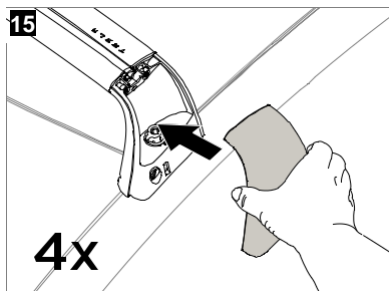

Installer deksler. Start med den nedre kanten og trykk deretter toppen på plass.

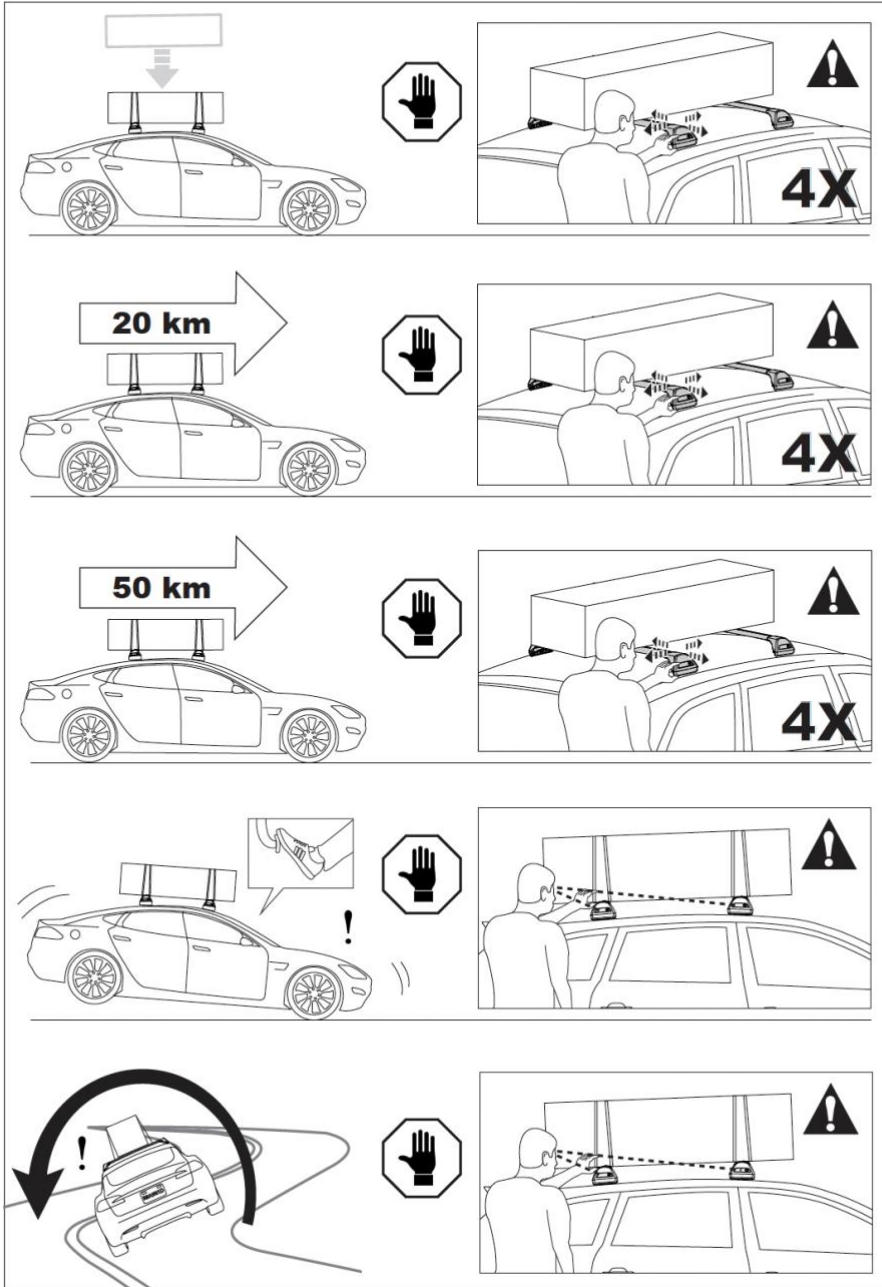



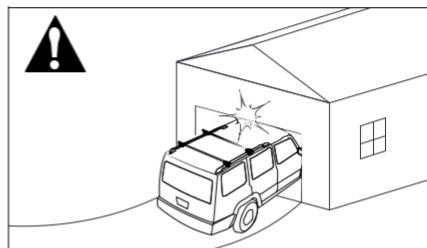
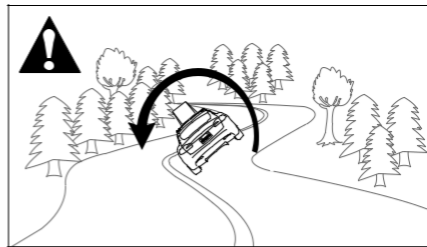
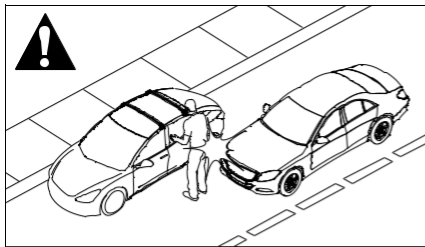
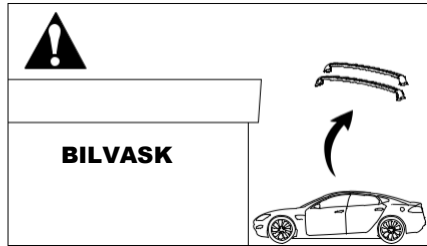
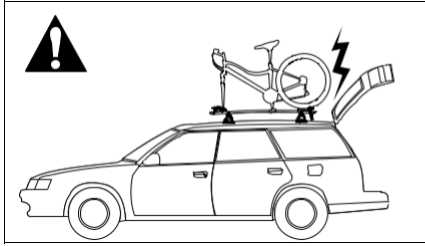

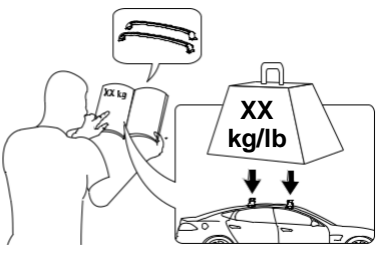
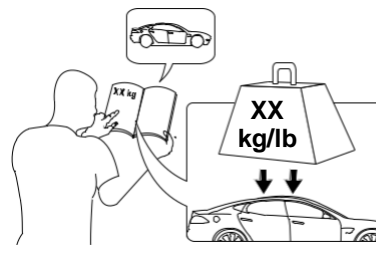

**Maksimum vekt**  **65 kg (150 lbs)**

---



---



---

## VIKTIGE ADVARSLER

### Installasjon av takstativ

Utilstrekkelig sikret last og feilmonterte takstativer og tilbehørsstativer kan løsne under kjøring og forårsake alvorlige ulykker! Derfor må installasjon, håndtering og bruk utføres i henhold til anvisningene for produktet og bilen.

I tillegg til disse instruksjonene, les gjennom monteringsanvisningene for takstativet og bruksanvisningen for bilen.

Disse instruksjonene må oppbevares sammen med bruksanvisningen for bilen, og ligge i bilen under bruk og underveis.

For din egen sikkerhet må du kun bruke takstativ som er testet (f.eks. GS-testet) og godkjent for bruk med bilen din.

For takstativer som ikke spesifiserer avstanden mellom de fremre og bakre tverrstengene, skal avstanden være minst 700 mm eller så stor som mulig. Vær oppmerksom på at det ikke er tillatt med endringer (f.eks. ekstra borehull) til tilbehørsstativets festesystem.

Sjekk festeutstyret og lasten for god tilpasning og funksjon:

- Før du begynner reisen.
- Etter å ha kjørt en kort avstand (50 km eller 30 minutter) etter installasjon av stativ eller last.
- Med jevne mellomrom på lengre reiser.
- Annenhver time på dårlig vei.
- Etter avbrudd på reisen når bilen har stått uten tilsyn. (se etter skader som kan være påført av fremmede)

### Lasting av stativ

Ikke overskrid den maksimale belastningen som er angitt for takstativet og tilbehørsstativet, eller den maksimale belastningen som er anbefalt av bilprodusenten.

### Maksimal takbelastning = vekten på takstativet + vekten på tilbehørsstativene + vekten på lasten.

Takstativet eller tilbehørsstativet må ikke stikke utenfor takrennen. For biler uten takrenne over den ytre kanten vises det til StVZO (eller nasjonale forskrifter).

Lasten fordeles jevnt med lavest mulig tyngdepunkt.

Lasten må ikke stikke vesentlig utover takstativets lastflate. Se StVZO (eller nasjonale forskrifter).

### Bilkjøring og forskrifter

Hastigheten under kjøring må tilpasses den transporterte lasten og offisielle fartsgrenser. I mangel av fartsgrenser, anbefaler vi en maksimal hastighet på 130 km/t.

Når du transporterer last, må hastigheten tilpasses alle forhold, som tilstanden på veien, overflaten av veien, vær og vind osv. Bilens håndtering, svinging, bremsing og følsomhet for sidevind endres når det er last på taket.

Terrengkjøring anbefales ikke, da dette kan føre til skade på bilen eller utstyret.

### Vedlikehold

Tilbehørsstativet må rengjøres og vedlikeholdes nøye, spesielt i vintermånedene. Bruk kun en oppløsning av vann og vanlig bilsåpe uten alkohol, blekemiddel eller ammoniumforbindelser.

Av hensyn til drivstofføkonomi og sikkerheten til andre trafikanter, bør tilbehørsstativet og takstativet tas av når de ikke er i bruk.

Inspiser tilbehørsstativet regelmessig for skader. Skift ut deler som er blitt borte, skadet eller slitt. Bruk kun originale reservedeler skaffet fra et reservedelslager, forhandler eller produsent.

Eventuelle endringer på takstativ og tilbehørsstativ eller bruk av reservedeler eller annet tilbehør enn det som anbefales av produsenten, fører til at produsentens garanti bortfaller, og medfører ansvar for materielle skader eller ulykker. Du må følge disse instruksjonene til punkt og prikke, og kun bruke de medfølgende originaldelene.

Teslas hovedkontor  
3500 Deer Creek Road  
Palo Alto, CA 94304

Tesla Europa  
Burgemeester Stramanweg 122  
1101 EN, Amsterdam  
Nederland

Tesla 1498781-00-H  
Yakima PN 1035908 Rev H  
Type A i henhold til DIN 75-302

DIN 75-302 Type A



Eierhåndbok for Model 3 takstativ

[www.shop.tesla.com](http://www.shop.tesla.com)

T E S L A